

Chouppes

Un village où il fait bon vivre.



Bulletin Municipal 2021



N° 31



Bonne et heureuse année 2021.

Conseil municipal de Chouppes

Luc Meunier

1^{ère} adjoint en charge des bâtiments



Benoit Prinçay

Maire



Gérald Methé

2^{ème} adjoint en charge de la voirie



Nicole Courlivant

3^{ème} adjointe en charge du social



Jean-François Moreau

4^{ème} adjoint en charge des fêtes et cérémonies
et de la communication



Bertrand Arnould

Conseiller



Stéphanie Guntz

Conseillère



Marc Bonnin

Conseiller



Sylvie Mirebeau

Conseillère



David Bourdon

Conseiller



Sébastien Nergeault

Conseiller



Mélanie Bourdon

Conseillère



Marie-Laure Panier

Conseillère



Frédéric Girouard

Conseiller



Mathilde Plainchamp

Conseillère



Informations mairie

Tél : 05.49.50.43.38

Courriel : chouppes@departement86.fr

Web : <https://www.chouppes.fr>

Secrétaire titulaire :

Mme Blandine Girardeau



Employé communal :

M. Florent Beaufort



Ouverture au public :

Lundi : de 9H30 à 12H30 et de 13H30 à 16H30

Mardi : de 9H30 à 12H30

Jeudi : de 9H30 à 12H30 et de 13H30 à 16H30

Vendredi : de 9H30 à 12H30



Edito du maire

Chers Chouppois et Chouppoises

Tout d'abord, à toutes et à tous, je veux exprimer, en mon nom et au nom du Conseil Municipal, tous nos vœux de bonheur et de santé.

L'époque des vœux est normalement une période qui nous permet de nous retrouver, de nous rencontrer. La COVID en a décidé autrement. Ainsi, cette année, les vœux sont annulés, comme l'ont été beaucoup d'autres événements festifs et conviviaux, le repas des aînés ruraux, le spectacle de Noël organisé par le comité des fêtes, le repas du moulin ...

Je tiens à remercier vivement les conseillers municipaux et tout particulièrement les adjoints ainsi que le personnel de la commune qui se sont investis dans le contexte si particulier de 2020 pour assurer la continuité du service public. Nous avons ainsi maintenu la mairie ouverte pendant les confinements, distribué les attestations et avons accompagné les personnes les plus vulnérables dans leur quotidien. Un marché a aussi été créé les dimanches matins pour vous permettre d'acheter à nos producteurs et commerçants locaux. Il est en effet important, dans cette période de crise sanitaire et économique de soutenir notre économie locale en consommant sur notre territoire.

Malgré les difficultés, l'équipe municipale a poursuivi son action et continuera de le faire avec optimisme et détermination pour tenir nos engagements de mandat. Je vous confirme ainsi que cette année, nous inaugurerons la fin de l'enfouissement des réseaux dans le bourg et le sentier d'interprétation, ... et d'autres projets verront le jour.

Le souhait le plus ardent que je pourrais formuler pour 2021 est que la pandémie cesse au plus vite, que nous puissions revivre en toute liberté, en toute simplicité, sans contrainte.

Je vous renouvelle mes meilleurs vœux, il ne s'agit pas d'une simple formule mais bien l'expression d'une réelle confiance dans l'avenir, dans notre capacité collective à dépasser nos inquiétudes et nos difficultés.

Restez prudents, prenez soin de vous et de vos proches.

Parce que nous aimons Chouppes !

Le Maire
Benoit Prinçay



Sommaire

Le conseil municipal, informations mairie	2
L'édito du Maire, informations diverses	3
Budget 2020	5
Budget assainissement 2020	6
Tarif Salle multi-activités	6
Informations du conseil	7
Syndicat intercommunal à vocation scolaire	10
Les commissions	11
La commission embellissement	12
Illiwap	13
Mot de Bruno Belin sénateur de la Vienne	14
Achat groupé	14
Le mot des présidents	15
Téléthon	16
ACCA, les Amis des Moulins	17
UEJM secteur jeunes	18
Patrimoine religieux : l'église Saint Saturnin	19
L'élanion blanc : un nouvel oiseau à découvrir	22
Des oiseaux, des hommes et des nichoirs	23
Vienne Autonomie Conseil	24
Une prime pour vos travaux	24
Mission Local d'Insertion	25
ADMR	26
Don du sang	27

www.agencedecom.net
L'Agence de Com
partenaire de vos plus beaux projets

Confiez-nous votre communication !

Logos Illustrations
Événementiel
Cartes Sites internet
de visite Plaquettes
Documents commerciaux
Mascottes Publicités

contact@agencedecom.net
06 08 31 35 85
Mirebeau (86)

NERGEAULT Sebastien
Aménagement de l'habitat

✂ CLOISON SÈCHE ✂ PETIT DÉPANNAGE
✂ CARRELAGE - FAÏENCE ✂ PLOMBERIE
✂ REVÊTEMENT MUR ET SOL ✂ ÉLECTRICITÉ

06 82 55 56 16
nergeault.sebastien@hotmail.com

EARL du My
Entreprise de travaux agricoles

POLIGNY 86100 CHOUPPES

PORTABLE : 06 83 34 73 30
FAX : 05 49 50 84 16

LA RUCHE QUI DIT OUI! MIREBEAU

Fruits, légumes, fromages,
yaourts, viandes, miel, biscuits,
pains, boissons, bijoux, etc

<https://laruchequiditoui.fr/fr/assemblies/10471>

Les produits sont à prendre les jeudis de 17h à 19h à « La Ruche »
4, rue Maurice Aguilon 86110 Mirebeau.

Contact : Frantz BALLAIS 06.45.04.78.12

CONSUMER LOCAL ET EN LIGNE

EURL COUSSON Menuiserie

24 route de Champvrolles
Lieu-dit Poligny • 86110 CHOUPPES

06 63 36 57 94
rudy86110@gmail.com

Budget 2020

SECTION DE FONCTIONNEMENT - DEPENSES

Charges à caractère général	160 050,00
Frais de personnel	107 550,00
Atténuation produits	1 000,00
Autres charges de gestion courante	179 500,00
Charges financières	13 800,00
Charges exceptionnelles	500,00
Opérations semi-budgetaires	97 569,00
Virement à la section d'investissement	286 507,96
TOTAL	846 476,96

SECTION DE FONCTIONNEMENT - RECETTES

Dotations	197 500,00
Impôts et taxes	251 828,00
Produits de gestion courante	22 000,00
Produit de services	2 000,00
Atténuation de charges	97 569,00
Excédent	10 000,00
Total	265 579,96
Total	846 476,96

SECTION D'INVESTISSEMENT - DEPENSES

Emprunts et dettes assimilés	46 950,00
Immobilisations incorporelles	1 900,00
Eclairage public	1 650,00
Réseau électrique	10 000,00
Cimetière	1 000,00
Salle multi-activités	2 000,00
Chemin de randonnée	32 000,00
Enfouissement des réseaux	145 000,00
Travaux bâtiments communaux	55 000,00
Accessibilité	1 000,00
Achat de terrain	3 000,00
Acquisition de matériels divers	2 000,00
Acquisition de véhicule	77 000,00
Mairie matériel informatique	6 000,00
Travaux de voirie	70 000,00
Travaux réaménagement mairie	167 377,23
Total	621 877,23

SECTION D'INVESTISSEMENT - RECETTES

Fonds de compensation TVA	24 195,00
Excédent investissement reporté	35 059,27
Chemin de randonnée	19 415,00
Enfouissement des lignes	17 300,00
Travaux bâtiments communaux	17 000,00
Acquisition de véhicule	34 400,00
Travaux réaménagement mairie	88 000,00
Report de fonctionnement capitalisé	100 000,00
Virement à la section de fonctionnement	286 507,96
Total	621 877,23

- Charges à caractère général
- Frais de personnel
- Atténuation produits
- Autres charges de gestion courante
- Charges financières
- Charges exceptionnelles
- Opérations semi budgetaires
- Virement à la section d'investissement

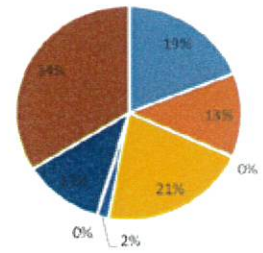

- Dotations
- Impôts et taxes
- Produits de gestion courante
- Produit de services
- Atténuation de charges
- Excédent
- Total

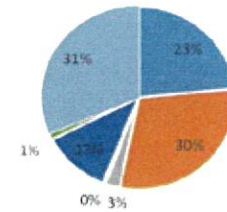

- Emprunts et dettes assimilés
- Immobilisations incorporelles
- Eclairage public
- Réseau électrique
- Cimetière
- Salle multi activités
- Chemin de randonnée
- Enfouissement des réseaux
- Travaux bâtiments communaux
- Accessibilité
- Achat de terrain
- Acquisition de matériels divers
- Acquisition de véhicule
- Mairie matériel informatique
- Travaux de voirie
- Travaux réaménagement mairie

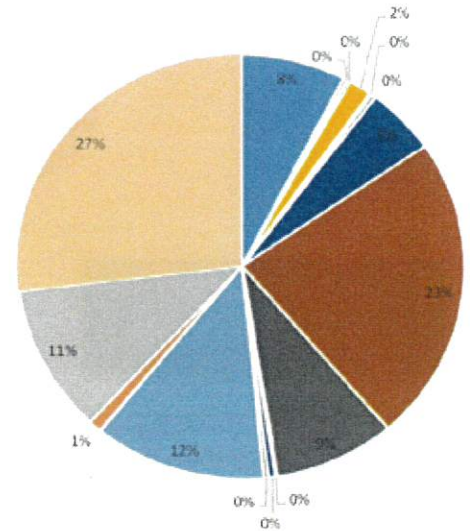

- Fonds de compensation TVA
- Excédent investissement reporté
- Chemin de randonnée
- Enfouissement des lignes
- Travaux bâtiments communaux
- Acquisition de véhicule
- Travaux réaménagement mairie
-
- Report de fonctionnement capitalisé
- Virement à la section de fonctionnement

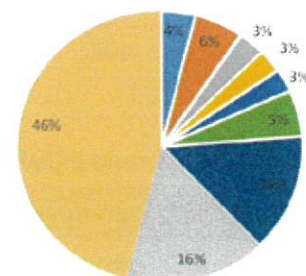

Budget assainissement 2020

SECTION DE FONCTIONNEMENT			
DEPENSES		RECETTES	
Entretien réseau et maintenance	19 063,59	Excédent reporté	13 936,55
Reversement de redevance	2 000,00	Redevances eaux, assainissement	20 700,00
Charge de gestion courante	2 500,00	Recettes d'ordre	637,73
Charges exceptionnelles	1 000,00		
Amortissement	10 707,69		
Total	35 271,28	TOTAL	35 271,28

Dépenses de Fonctionnement

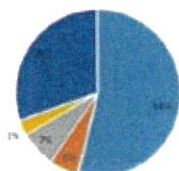

• Entretien réseau et maintenance • Reversement de redevance
• Charge de gestion courante • Charges exceptionnelles
• Amortissement

Recettes de Fonctionnement

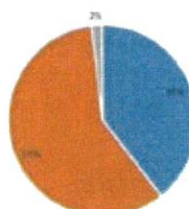

• Excédent reporté • Redevances eaux, assainissement • Recettes d'ordre

SECTION D'INVESTISSEMENT			
DEPENSES		RECETTES	
Dépenses D'ordre	634,73	Amortissement	10 707,69
Travaux lagune	59 000,00	Excédent antérieur	49 548,93
Dépenses imprévues	621,89		
Total	60 256,62	TOTAL	60 256,62

Dépenses d'Investissement

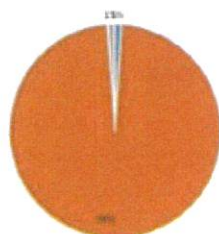

• Dépenses d'ordre • Travaux lagune • Dépenses imprévues

Recettes d'Investissement

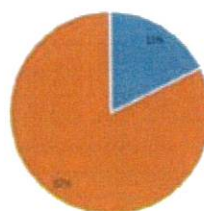

• Amortissement • Excédent antérieur

Tarifs Salle multi-activités

Ménage : 150 €

Location sur 2 jours : 1/2 tarif sur le deuxième jour quel que soit le type de location et la saison

**A fournir : Une caution de 600€
Assurance responsabilité civile**

Location Scénario 1 (Hall + Bar + Sanitaires)

Habitants de la commune		Habitants hors commune	
Hiver	60€	Hiver	80€
Eté	40€	Eté	65€

Location Scénario 3 (Salle entière sans les loges)

Habitants de la commune		Habitants hors commune	
Hiver	230€	Hiver	315€
Eté	170€	Eté	255€

Location Scénario 2 (Salle entière)

	Habitants de la commune	Habitants hors commune	
Hiver	255€	Hiver	380€
Eté	195€	Eté	315€

Associations communales

Gratuité 1 fois dans l'année
Gratuité pour l'assemblée générale
Gratuité pour les animations culturelles (théâtre, cinéma, spectacle Noël, animations sportives, ...)

Loto/Belote : Tarif à 50 % quel que soit le type de location et la saison

Location Scénario 1 : Gratuit pour toutes les associations communales

Informations du conseil



Enfouissement des réseaux

Les travaux d'enfouissement des réseaux électriques, télécom et éclairage public débuteront de janvier jusqu'à juin 2021. Les travaux se situeront de l'entrée du bourg (aire de covoiturage) jusqu'au restaurant l'Imprévu, ainsi que la Rue de la Petite Couture et les rues adjacentes. Des déviations sont mises en place.

Nous vous remercions de votre compréhension pendant la durée des travaux.

Sentier d'interprétation sur les oiseaux de plaine

La pose des panneaux de signalétique, sur les oiseaux et les monuments de la commune s'est achevée. Nous vous invitons à vous y promener dès les beaux jours.

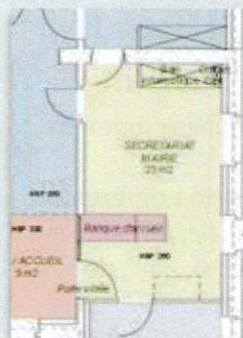

Réaménagement mairie

Les travaux de réaménagement de la mairie vont débuter en avril pour une durée de 6 mois.

Pendant la durée des travaux, les services de la mairie seront à l'imprévu ou au presbytère, pour les élections départementales et régionales, le bureau de vote sera à la salle multi-activités.

Assainissement

La Commune a réalisé une étude de diagnostic de l'assainissement collectif en 2018 et 2019.

Suite à cette étude, des travaux seront à entreprendre au niveau des bassins de lagunage et du réseau d'assainissement collectif. De même, la Commune s'est rapprochée des services d'Eaux de Vienne pour une étude pour la mise en place de l'assainissement collectif à la Route du Mirebinet, au Champ du Château et à la Folie Poisson.

Ordures Ménagères et Tri Sélectif

A compter du 11 janvier 2021, le système de collecte des ordures ménagères et du tri sélectif, géré par la Communauté de Communes du Haut-Poitou, sera modifié.

Vous recevrez l'information dans vos boîtes aux lettres.

Etude de diagnostic de l'église

La Commune a réalisé une étude de diagnostic de l'église Saint Saturnin, l'architecte a remis son rapport et présenté les phases de réhabilitation de l'église.

La Commune va réaliser la phase administrative en 2021 et programmer la réalisation des travaux sur une dizaine d'années à compter de 2022.

La réhabilitation de l'église est évaluée à **920 220,00€ TTC**.

Plan Local Intercommunal

La Commune est dotée d'une carte communale élaborée en 2007 et révisée en 2012. Cette carte communale définit la gestion de l'urbanisme (zones constructibles et zones non constructibles) au niveau communal (permis de construire, déclaration préalable, permis de démolir, certificat d'urbanisme). A partir du 1^{er} avril et jusqu'au 30 juin 2021, les communes seront amenées à se prononcer sur le transfert de cette compétence à la Communauté de Communes du Haut-Poitou

Travaux de voirie

La Commune a réalisé des travaux d'enrobé de la voie communale n°6 de Ligniers au Poirier de Chouppes ainsi que l'entretien courant des routes.



Participation citoyenne

La Commune en lien avec les services de la Gendarmerie va mettre en place la participation citoyenne sur le territoire communal.

Une réunion publique sera réalisée dès que les conditions sanitaires le permettront pour présenter à la population ce dispositif de participation citoyenne.

Vous pourrez contacter les référents qui se seront portés volontaires sur la commune.



Travaux bâtiments

Des petits travaux d'entretien des logements communaux ont été réalisés (exemple : évier cuisine, ...).

Florent Beaufort agent technique de la commune, a réalisé différents travaux d'aménagements au cimetière, devant la mairie (blason et parterre voir page de garde du bulletin) ou par exemple les joints de pierre sur les murs de l'atelier. Florent Beaufort, agent technique de la commune, a réalisé différents travaux d'aménagements au cimetière, devant la mairie (blason et parterre voir page de garde du bulletin) ou par exemple les joints de pierre sur les murs de l'atelier.

Covid-19

Le pays connaît depuis début 2020, une épidémie de coronavirus, la Covid-19 qui a engendré 2 confinements, une situation sociale pouvant être compliquée pour certaines personnes.

Les élus ont contacté les personnes vulnérables de la commune afin de prendre de leurs nouvelles, de faire leurs courses et leur apporter des attestations de déplacements.

Des paniers aux personnes de 65 ans et plus ont été distribués en remplacement du traditionnel repas.

Vous pouvez également, en cas de besoin, contacter les élus et la mairie.

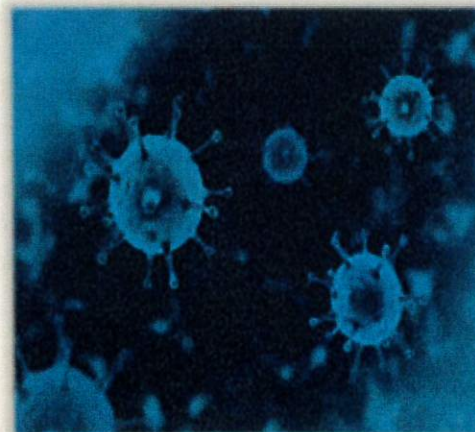

Acquisition d'un tracteur

La Commune a décidé de remplacer les 2 tracteurs vieillissants par l'acquisition d'un tracteur neuf comprenant un chargeur, une benne multiservices, un transpalette et un pont suspendu, le tout pour un montant de 79 700 € HT. La reprise des 2 tracteurs est d'un montant de 21 000 €.



Marché de Choupes

Depuis le premier confinement un marché est organisé tous les dimanches matins (8h-13h) à l'aire de covoiturage. Vous pourrez y acheter de la charcuterie, des fruits, des légumes, du fromage et des fruits de mer. En fonction du succès rencontré, des aménagements pourront être envisagés pour l'améliorer et peut-être accueillir de nouveaux marchands.



Etat civil

Pour cette année, 9 naissances, et 8 décès ont été déclarés.

Recensement population

Le recensement de la population est réalisé tous les 5 ans, pour notre commune, il devait se réaliser du 21 janvier au 21 février 2021, vu le contexte sanitaire le recensement de la population est reporté en 2022.

Informations diverses

- **Permanence Assistance Sociale D.D.I.S.S** : tous les jeudis matin à Saint Jean de Sauves sur rendez-vous.
- **Ordures ménagères et tri sélectif** : Attention nouvelle organisation du tri des déchets. Pour plus d'informations, contacter les services techniques de la Communauté de Communes du Haut-Poitou au 05.49.51.19.90
- **Date à retenir** : le 8 mai 2021 : repas du 3^{ème} Âge offert par la municipalité.

Avis de recherche

La commune souhaite, réunir des photographies de moments de vie, d'évènements passés sur la commune de Choupes pour vous les présenter sous forme d'une exposition ou une page dans son site. Si vous possédez ce type de document (par exemple, inauguration de la mairie, de l'école, fêtes, travaux...), prenez contact avec la mairie..

SARL AUGEREAU C.P.E

Chauffage, Energies renouvelables
Plomberie, climatisation, ramonage
Electricité, Entretien de chaudière



3 Rue des entrepreneurs Z.A
86110 MIREBEAU
Tél / Fax 05-49-50-43-85



Beuve Jacques - Moreau Christelle
Agents Généraux d'Assurances Exclusifs MMA
7 Rue Marceau 86110 Mirebeau
tél: 05.49.50.41.20 - fax: 05.49.50.49.10
abm.assurances@mma.fr



Depuis le 1er janvier 2020, l'école maternelle « Le Cèdre Enchantée » et l'école primaire « Jean Raffarin » sont gérés par un SIVOS*. Celui-ci regroupe les communes de Mirebeau, Chouppes, Amberre et Coussay. Son siège social est à la mairie de Mirebeau.

Le SIVOS est composé de 13 délégués, désignés par les conseils municipaux des quatre communes. Mr Prinçay Benoit en est le président et il est secondé par 3 vice-présidents : Mr Girardeau Daniel, Mr Garnier Gérald et Mr Champier Philippe.

Trois compétences lui sont attribuées:

- La gestion de l'école maternelle et de l'école primaire (fonctionnement et investissement)
- La gestion de la cantine scolaire (fonctionnement et investissement)
- La gestion des transports scolaires, en tant qu'organisateur de second rang en coordination avec la Région

Afin de gérer au mieux ces compétences, quatre commissions ont été mises en place :

- Commission « Restauration »
- Commission « Finances »
- Commission « Transports scolaires »
- Commission « Ressources Humaines »

Le fonctionnement du SIVOS est assuré par une directrice, secondée par une cheffe d'équipe.

- 6 agents, employés par le SIVOS, sont en poste à l'école maternelle pour seconder les enseignants, assurer l'entretien des locaux et la cantine scolaire.
- L'entretien des locaux de l'école primaire ainsi que le service de restauration scolaire est réalisé par 7 agents (personnel du SIVOS et personnel mis à disposition de la commune de Mirebeau)
- La cantine scolaire est gérée par un prestataire, Valeurs Culinaires. Les repas, ainsi que les goûters des enfants allant au périscolaire, sont fabriqués sur place, par un cuisinier, aidé d'une agent du SIVOS. Ils préparent également les repas pour l'école privée de la Sagesse (à Mirebeau)
- Une agent du SIVOS est également présente dans le bus scolaire, en tant qu'accompagnatrice.

* SIVOS : Syndicat Intercommunal à Vocation Scolaire

Mr PRINCAY Benoit, président du SIVOS :

« Le SIVOS va fêter sa première année d'existence. Cette année fut difficile avec un contexte sanitaire compliquée, mais nous avons voulu donner la priorité à la sécurité sanitaire des enfants. Je tiens à remercier chaleureusement les agents pour leur travail exceptionnel ainsi que les directeurs des deux écoles, car nous avons pu accueillir tous les enfants lors du déconfinement au mois de mai. Je tiens également à remercier les communes membres du SIVOS pour avoir mis à disposition des agents quand cela fut nécessaire.

Pour 2021, nous allons continuer dans la même lignée, en maintenant les services, en renforçant l'investissement dans les écoles, en développant les projets autour de la culture, du sport, du gaspillage alimentaire, dans l'intérêt des enfants.

Nous allons également améliorer la communication, en élaborant un journal d'informations, en créant un site internet, outils qui permettront aux familles de connaître les dernières informations concernant les écoles, la restauration scolaire et les projets du SIVOS »



Particuliers, Agriculteurs, Professionnels, Associations,
Pour tous vos projets
 épargne, crédits, assurances, téléphonie, ...
Nous sommes LÀ !
 4 rue Hoche - 86110 Mirebeau - 05 49 03 61 82
 Distributeur 24h/24!
Crédit Mutuel
 www.cmlaco.creditmutuel.fr

COMMISSIONS 2020-2026 Le Maire peut être présent de droit aux commissions

Voirie, chemins, fossés, urbanisme	<u>Réfèrent :</u> Méthé Gérald	Girouard Frédéric - Bourdon David - Bonnin Marc - Nergeault Sébastien - Meunier Luc - Rolland Jeannick - Girault Francis - Aguillon Stéphane - Drault Christian
Bâtiments	<u>Réfèrent :</u> Meunier Luc	Nergeault Sébastien - Bonnin Marc - Girouard Frédéric - Arnould Bertrand - Mirebeau Sylvie - Marchand André - Hérault Camille
Finances	<u>Réfèrent :</u> PRINÇAY Benoit	Meunier Luc - Méthé Gérald - Courlivant Nicole - Moreau Jean-François - Girouard Frédéric - Bourdon David
Fêtes et cérémonies	<u>Réfèrent :</u> Moreau Jean-François	Guntz Stéphanie - Plainchamp Mathilde - Arnould Bertrand - Bourdon Mélanie - Mirebeau Sylvie - Nergeault Sébastien - Panier Marie-Laure - Goubault Carole - Breton Frédérique - Présidents d'association
Communication	<u>Réfèrent :</u> Moreau Jean-François	Bourdon Mélanie - Panier Marie-Laure - Plainchamp Mathilde - Aguillon Véronique - Breton Frédérique - Girault Fabienne
Embellissement, espaces verts	<u>Réfèrent :</u> COURLIVANT Nicole	Plainchamp Mathilde - Mirebeau Sylvie - Meunier Luc - Panier Marie-Laure - Goubault Carole - Quiau Viviane - Debin Estelle - Genoud Mireille - Broin Elisabeth - Paitreault Christelle - Beaufort Florent
Social, solidarité, aides sociales	<u>Réfèrent :</u> COURLIVANT Nicole	Guntz Stéphanie - Plainchamp Mathilde - Arnould Bertrand - Genoud Mireille - Billy Patricia
Ecoles, jeunesse	<u>Réfèrent :</u> Prinçay Benoit	Plainchamp Mathilde - Moreau Jean-François - Guntz Stéphanie - Girouard Frédéric - Nergeault Sébastien - Breton Frédérique - Debin Estelle
Personnel et recrutement	<u>Réfèrent :</u> Prinçay Benoit	Meunier Luc - Méthé Gérald - Courlivant Nicole - Girouard Frédéric - Bourdon Mélanie - Nergeault Sébastien
City stade	<u>Réfèrent :</u> Prinçay Benoit	Bourdon Mélanie - Nergeault Sébastien - Girouard Frédéric - Guntz Stéphanie - Moreau Jean-François
Terre de Jeux 2024	<u>Réfèrent :</u> Prinçay Benoit	Moreau Jean-François - Panier Marie-Laure - Guntz Stéphanie - Meunier Luc - Plainchamp Mathilde
Délégués Syndicat Energies Vienne	1 titulaire : Méthé Gérald	1 suppléant : Moreau Jean-François
Délégué Syndicat Eaux de Vienne	Pas de délégué communal Délégué intercommunal	
Correspondant Défense	1 conseiller municipal : Bourdon Mélanie	
Commission Révision Liste électorale	1 conseiller municipal : Bourdon David	
Communauté Communes Haut-Poitou	Le Maire	Prinçay Benoit
Association des Maires	Le Maire	Prinçay Benoit
Agence des Territoires 86	Le Maire, à la première réunion de l'agence des territoires le maire pourra désigner 1 suppléant	
Commission Appel d'offres :	Le Président : Prinçay Benoit	
	3 membres titulaires : Méthé Gérald - Meunier Luc - Girouard Frédéric	
	3 membres suppléants : Nergeault Sébastien - Bourdon David - Bonnin Marc	
	Président : Prinçay Benoit	
Commission Communale des Impôts Directs	Titulaires	Mirebeau Sylvie - Meunier Luc - Panier Marie-Laure - Nergeault Sébastien - Plainchamp Mathilde - Girouard Frédéric
	Suppléants	Courlivant Nicole - Méthé Gérald - Goubault Carole - Arnould Bertrand - Bourdon Mélanie - Aguillon Stéphane

Commission embellissement

La commission embellissement s'est réunie deux fois cette année.

Pour 2020, nous avons sélectionné une maison fleurie dans chaque village et décidé de donner la même récompense à chacun. Soit un bon d'achat et une fleur.

Pour les différents projets, nous essaierons de récupérer des fleurs et d'en faire des boutures. Il a été décidé de planter dans les barriques réparties sur la commune, 3 myosotis et 5 pensées.

Chaque membre, a été force de proposition. Nous avons convenu des différents projets à mener pour continuer à embellir notre commune. Comme vous avez pu le constater, nous avons recomposé les parterres devant la mairie. Les ardoises, tuiles, pierres et plantes grasses du parterre situées à droite sont issues de récupération. Ici et là comme devant le cimetière, des chrysanthèmes ont été plantés. Ceux-ci ont été réalisés par Florent Beaufort. Un banc a aussi été réinstallé sur la place.

Nos projets sont nombreux, comme la réalisation d'un parterre devant la salle multi-activité pour lequel Christelle Pétreault a réalisé un plan d'implantation, la plantation de fleurs devant le pigeonnier, ou dans différents lieux de commune..



Composition à l'entrée du bourg



Plantation de chrysanthèmes
par Florent Beaufort



pensées



myosotis

La Mairie a souhaité mettre en place un système d'alerte afin de pouvoir relayer les informations transmises par les services de la préfecture, les décisions prises par la commune, vous alerter par exemple en cas de vigilance météorologique ou d'événements exceptionnels comme l'arrêt des transports scolaires.

Sous la forme d'une application facile à installer sur votre smartphone, ce service est entièrement gratuit, sans récupération de données, anonyme et sans publicité. Cette application est disponible sur les smartphones de type Android (Samsung, Wiko, ...) ou IOS (Apple).

1

Téléchargez l'application illiwap



Sur votre Google Play (Android)



Sur votre AppStore (iOS)

2

Recherchez votre commune

Entrez manuellement le nom de la commune dans la barre de recherche de votre application



OU

Scannez le QRCode via le lecteur intégré

3

Suivez votre commune

Cliquez sur le bouton SUIVRE pour vous abonner à l'actualité de la commune



Recevez les notifications sur votre smartphone

Tous les messages que vous recevrez seront disponibles dans le fil d'actualité de votre application pendant 30 jours



illiwap, c'est l'appli :

SANS INSCRIPTION

Pas d'email, pas de téléphone, aucune coordonnée, pas de fichier

GRATUITE

Téléchargement gratuit et sans engagement



Mot de Bruno Belin, Sénateur de la Vienne

L'année 2020 a été une année particulière, marquée par la crise sanitaire liée à la COVID-19. Les conseillers départementaux ainsi que les Maires se sont mobilisés dès le début et ont démontré encore une fois la nécessité et l'efficacité des élus de terrain.

Le Département, premier partenaire de proximité, a mis en place un plan de relance et de soutien, permettant ainsi la réalisation de nombreux projets communaux avec plus de 10 Millions d'euros d'engagés sur notre territoire, grâce au dispositif ACTIV. Nous restons actifs sur le sujet de la téléphonie et de l'arrivée de la fibre, prévue pour l'ensemble du territoire en 2024. Nous sommes bien évidemment mobilisés sur la modernisation de la RD347, dont les travaux ont d'ores et déjà commencé.

Comme vous le savez, depuis le 27 septembre avec mon collègue Yves BOULOUX, j'ai l'honneur de représenter la voix des collectivités de la Vienne au Sénat. Le Sénat à toute son importance dans le dispositif de l'équilibre de la vie publique. En tant que Sénateur, trois missions principales se dégagent : Légiférer, contrôler l'action du Gouvernement et représenter la voix de nos territoires. J'ai à cœur de tenir ce dernier rôle pour lequel je me suis toujours engagé. Je continuerai d'être à votre écoute, d'être votre relais, de vous accompagner dans votre quotidien.

En cette nouvelle année qui s'ouvre à nous, je fais le vœu d'espérance pour tous. Je souhaite, qu'à travers nos responsabilités nous apportions à 2021 : énergie et sérénité. Ensemble, continuons à avoir des projets et des rêves.

Prenez soin de vous.

Bruno BELIN

Achat groupé

Le conseil municipal de Chouppes souhaiterait organiser des achats groupés de granulés de bois, et fuel domestique.

En vue d'obtenir des tarifs attractifs, le conseil souhaite dans un premier temps recenser les habitants qui seraient intéressés par cette démarche. Le fait de vous signaler ne vous engage à rien et ne sert qu'à faire des estimations d'économie possibles suivant le nombre de personnes intéressées. Après avoir réalisé ses estimations, nous vous recontacterons afin de vous proposer des offres.

Si vous êtes intéressés par cette démarche, communiquez auprès de la mairie, vos coordonnées (civilité, adresse, téléphone, adresse mail), par quel type d'achat groupé, soit le **volume de fuel domestique ou supérieur, ou la quantité de sac de granulés.**

Pour communiquer avec la mairie, privilégiez le mail chouppes@departement86.fr. Sinon, appeler celle-ci au 05.49.50.53.38 ou laisser un courrier dans la boîte aux lettres.

Le mot des présidents des associations

Cette année n'a pas été propice à la vie associative et à l'organisation de nos diverses manifestations dans notre commune de Chouppes. Nous ne sommes pas en mesure de vous annoncer un calendrier aussi complet que d'habitude, mais nous actons dès maintenant ces quelques dates que vous pouvez retrouver dans l'agenda ci-dessous.

24/07/2021 - Repas des amis des moulins

04/12/2021 - 35^{ème} édition du téléthon

Bien sûr, si des conditions favorables revenaient, nous pensons déjà à rajouter des dates pour d'autres manifestations pendant l'année. Nous vous communiquerons ces événements par divers moyens tels que la presse, l'affichage, le site web de la commune, les réseaux sociaux, Illiwap....

Nous espérons vous retrouver rapidement lors de nos manifestations.

Nous nous associons, présidents et membres des associations pour vous souhaiter une bonne année 2021.

**Association
Foncière**



Union Fraternelle des Victimes de Guerre
et des Anciens Combattants de La Vienne
1914-1918-1939-1945 Résistance
T.O.E – A.F.N

Affiliée à L'Union Fédérale
Section de Chouppes Mirebeau

**ACCA
Chouppes**

La Gym

**LES AMIS DU
MOULIN**



**Le Club
de l'Amitié**

GERARD LEBON La gestion intelligente de l'habitat & du chauffage

ELECTRICITE
CHAUFFAGE
CLIMATISATION
ENERGIES RENOUVELABLES
DOMOTIQUE
ALARMES
AUTOMATISMES

Eco-énergies
Piscine
Composteur
Vitrage

86110 CHOUPPES 05 49 51 48 76
06 07 90 31 99

ETAF BOURDON Travaux d'élagage
BOURDON David débroussaillage
86110 CHOUPPES et divers travaux

06.84.96.23.88



L'épidémie de la covid-19 et le confinement ont bouleversé les organisations traditionnelles du Téléthon, les animations n'ont pu se tenir. La page de collecte et vos dons ont montré l'intérêt que vous portez au Téléthon et à cette cause. Malgré cette période difficile, vous étiez au rendez-vous, Merci.

Avec le combat des malades, la force des familles, des chercheurs, des bénévoles, des donateurs, une nouvelle ère s'est ouverte qui n'aurait pu voir le jour sans cette incroyable solidarité.

Que de progrès depuis 34 ans. Aujourd'hui, l'espoir se transforme en réalité, Jules, Hyacinthe, Augustin, Alix... et bien d'autres enfants ont bénéficié d'une thérapie génique. Et les résultats sont là : ils retrouvent des forces, leurs parents les voient progresser, respirer seuls, vivre !

Plusieurs vaccins contre la covid-19 sont issus de la thérapie génique développée en grande partie grâce aux recherches du Téléthon . Nous mesurons aujourd'hui l'importance de nos actions.



Réunion du 23/09 à Lencloître



Remise des fonds le 16/12 à Chouppes

**Les mesures sanitaires ne nous ont pas permis de nous rencontrer.
Cependant, nous étions tous prêts**

Merci à Monsieur le Maire Benoit **PRINCAY**, Conseiller départemental et Président du Haut-Poitou, aux adjoints, au conseil municipal, aux agents municipaux de Chouppes. Merci aux maires, conseils municipaux, agents des communes et aux habitants du Mirebalais, Loudunais, Lencloître, Neuville. Merci aux communautés de communes du Haut-Poitou et du Loudunais, au Futuroscope et aux associations.

Merci à **Groupama**, **Auchan** Mirebeau et St Genest, **U Neuville**, le **Crédit-Agricole** de Mirebeau et de Saint Jean de Sauves, Les Garagistes, **Mirebeau Automobiles**, **Pelletier** de Verrue, **Deguil** de St Jean de Sauves, **Auneau** de Cuhon.

Merci aux marcheurs, aux cyclos de Mirebeau, de Scorbé, de l'ASPTT Poitiers qui ont fait des dons. Merci à nos invités : Philippe **Croizon** et **Handicap 2000**, Alice Métais, les Miss Haut-Poitou 2019 (Emilie Lamy 1^{er} Dauphine, Salomé Pinchard 2^{ème} Dauphine) Aurore **Courtin**, Christelle **Arteau** comité des fêtes de Neuville, Pascal **Debien** d'Amberre, coupe de France vélo Handisport para cyclisme, Guy **Lorioux**, 2 fois 2^{ème} de la coupe du monde Vélo, Bertrand **Delavault** coupe de France Motoball de Neuville.

Merci à Nicolas **Turquois** député de la Vienne, Bruno **Belin** Sénateur, Marie-Jeanne **Bellamy** conseillère départementale, Maire des Trois Moutiers et Présidente des Maires de la Vienne, Messieurs Henri **Colin** maire de Lencloître & Conseiller Départemental, Joël **Dazas** président de la Communauté de communes du Loudunais & Maire de Loudun, Edouard **Renaud** Maire de Moncontour, vice-président de la communauté de commune du Loudunais, Bernard **Jamain** maire de Chalais, Daniel **Girardeau** Maire de Mirebeau, l'**EHPAD** de Mirebeau, à Régis **Collorec** coordinateur 86 et toute son équipe, aux associations de Chouppes, à Sandrine **Bastard** de Groupama, aux amis des Calvaires de Guesnes.

Merci à toutes les personnes qui ont contribué à la réussite du Téléthon 2020.

En 2021, la 20^{ème} édition à Chouppes et 35^{ème} édition nationale du téléthon se tiendra le 4 décembre.

Continuons cette belle aventure humaine pour le bien de tous.

Tous nos vœux de bonheur et de santé ainsi que pour vos familles.

Le groupe d'organisation de Chouppes: Nadège et Marc Bonnin et Marie Claude, Francis Giraud, Bernard Deguil, Gérard Boulais, Gérard Lemonnier, Bernard Aguillon, Jean-Paul Thomas, Jean Galard, Charles Marchand, Jacky Thibault, J Violleau, Laurent Moreau, Pierre Archambault, Christophe Robert, Jérôme Breque, Didier Allombert, Christian POUPARD, Sandrine Bastard, Alain Aguillon, Serge Bourguignon, Luc Meunier, Paul et Claudette Royer. Huguette et Joël Aguillon

A nos côtés depuis 19 ans, vous avez largement contribué aux victoires.

A Chouppes en 2020, **11460€** récoltés, soit en 19 ans **121701,47€**

Pour le Nord Vienne en 2020, **6719€** récoltés, soit en 19ans **1018028,11€**.

ACCA Chouppes

Le nombre de chasseurs reste stable à 2 unités près, notre association compte 108 adhérents. En ce qui concerne les faisans et perdreaux, malgré une population constante grâce au lâcher effectué, les prélèvements sont plutôt en diminution en partie dû à la situation sanitaire. Si la population lièvre paraissait être en augmentation avant l'ouverture de l'espèce, les prélèvements n'ont pas été à la hauteur des espérances.

En ce qui concerne le gros gibier (sanglier et chevreuil) la population chevreuil reste stable tout comme celle du sanglier. Une quarantaine de renards a été prélevée pour la saison 2019/2020 et malgré cela la population reste élevée, nous continuerons nos efforts en fonction des contraintes imposées actuellement particulièrement avec la reconduction des tirs d'été, du piégeage et des battues renard, merci à tous ceux qui contribuent à ces efforts.

En cette période agitée, l'association communale de chasse agréée de Chouppes vous présente ses meilleurs vœux pour l'année 2021.

Le président Bernard Bourdier

Les Amis des Moulins

Le confinement ne nous a pas permis de réaliser comme les autres années nos organisations. Cependant les amis des moulins ont continué l'entretien des abords et effectué le nettoyage intérieur et réalisé les peintures des portes et fenêtres.

Notre Assemblée générale s'est tenue le 23 octobre 2020.

Comme chaque année, le samedi 24 Juillet 2021 salle multi-activités, les Amis des Moulins organiseront le traditionnel repas au profit de l'association dont les bénéficiaires contribuent à la réalisation des travaux de rénovation.

Nous ferons le maximum pour donner satisfaction à nos invités, selon les modalités sanitaires du moment.

Espérant que l'année nouvelle soit bonne, Meilleurs vœux pour 2021

BOULANGERIE-PÂTISSERIE

DENYS Didier

4 Rue des Genièvres
Virecoupère
86110 CHOUPPES

☎ 05.49.50.63.61

Fermé le mercredi

ETA GIRAULT YVAN

Yvan Girault
Carpentier
Travaux à façon

BEAUVAIS
86110 CHOUPPES
06.87.68.72.83

BIENVENUE A L'AGENCE DE MIREBEAU

Retrouvez toute une équipe à votre écoute du mardi au samedi pour vous accompagner au quotidien dans la réalisation de vos projets :

 Place de la République
 mirebeau@ca.touraineopitou.fr
05.49.42.42.26⁽¹⁾

Le mardi*, mercredi* et vendredi* : 09h00 - 12h35 / 14h00 - 18h00
Le jeudi* : 09h00 - 12h35 / 15h30 - 18h00
Le samedi : 08h30 - 13h00

*ouvert sur rdv exceptionnel

Pour en savoir plus, rendez vous sur credit-agricole.fr/ca.touraineopitou/

(1) Prix d'un appel local quel que soit l'opérateur. CREDIT AGRICOLE DE LA TOURAINE 81 001, POUILLY Société coopérative à capital variable agréée en tant qu'établissement de crédit. Siège social : 18 rue Salvador Allende - CS 10 201 - 86000 POISSIEUX CEDEX - 299 780 091 RCS, POISSIEUX, Société de courtage d'assurance immatriculée au Registre des Intermédiaires en Assurance au N° 07 02 023 876 - www.ica.fr - Document non contractuel - 04/2020



Secteur Jeunes de l'UEJM



Accueil des jeunes tout au long de l'année:

- De 11 à 17 ans
- Ouvert à chaque période de vacances scolaires
- Pas de local, itinérance sur les communes du territoire

Nos activités:

- Accueil des jeunes classique
- Chantiers Jeunes
- Séjours
- Sorties et soirées
- Accompagnement projets de jeunes



Contacts:

Zacharie SAINLOT: animateur et directeur du secteur Jeunes
 Tél: 06 - 19 - 94 - 25 - 03
 Mail: jeunesse.uejm@gmail.com
 Facebook: @UEJMjeunesse
 Instagram: secteur_jeunes_uejm



santé
famille
retraite
services



EURL BIGEU JEREMY



**PLOMBERIE
 CHAUFFAGE
 RAMONAGE
 ADOUCISSEUR**

0626330681 0549570962

22 route de Champvrolles
86110 CHOUPPES

jeremybigeu@efr.fr

DINAIS J. Francois
TAILLE DE PIERRE - RESTAURATION

le Vivier, 86110 MIREBEAU
06.88.70.99.44
 jean-francois.dinais@orange.fr

GARAGE AUTOMOBILE SARL DEGUIL P.

Réparation Toutes Marques
 Vente de véhicule Neuf et Occasion
 Entretien Matériel de Plaisance

11 BIS, Route de Mazeuil
 86330 SAINT JEAN DE SAUVES
 Tél 05 49 89 33 33
 Fax 05 49 54 89 01
 mail deguil.p@Hotmail.fr

SIRET 73999218503011

**TRAVAUX AGRICOLES
 TRAVAUX DE PARCS ET
 JARDINS**
 (ENTRETIEN, PLANTATIONS)

**E.T.A.
 Frédéric COSSON**

Agriement & Application de
 produits phytosanitaires
 en prestation de service
 PC 00170

La Croix Lambert
 86110 CHOUPPES
 Portable : 06.07.39.05.41

Tél / Fax : 05.49.60.06.17
 Mail : frederic.cosson@orange.fr
 Siret : 342 562 204 00020

le bonheur des plantes

lebonheurdesplantes@bbox.fr

Interflora

Isabelle Moricet
 8 rue de la Demi-Lune
 Galerie Marchande Intermarché
 86000 POITIERS
 09 87 02 59 25

Préambule : Pour le monde entier, qu'est-ce qu'un village bien français ? Un groupe de maisons, une mairie, un monument aux morts, parfois une placette ou un champ de foire, tout cela groupé autour de son cœur historique : une église dont le clocher se signale de loin dans le paysage. Ce "cliché" est si naturel et banal que nous oublions de nous attarder à observer et admirer ces petits bijoux bâtis, détruits et sans cesse rebâtis, entretenus et préservés avec foi par nos prédécesseurs.

Ce bulletin 2021 nous donne l'occasion de découvrir ou redécouvrir notre église Saint Saturnin de Chouppes.

A propos, qui était Saturnin ?

Dès ses origines, le christianisme propose aux croyants des **saints**, qui, en raison d'un comportement exemplaire, sont des modèles. Certains sont des **martyrs** ("témoins") lorsqu'ils ont payé de leur vie leur attachement à leur foi, souvent lors d'un **supplice**. Plusieurs "Saturnin" furent martyrisés sous l'Empire romain. Seul, Saturnin de Toulouse nous intéresse ici.

Au IIIème siècle ap. JC, d'ardents **missionnaires** vont répandre le christianisme dans un Empire romain en pleine anarchie. Notre **SATURNIN** (ou **SERNIN**), peut-être né en Grèce à Patras, fit de nombreuses conversions dans le sud de la Gaule. << Là où passait Saturnin, le Démon n'essayait plus que des défaites >> dit la légende.

Il s'attira la haine des prêtres des cultes anciens.

L'Empereur d'alors, Dèce (qui ne régna qu'une année), encourageait les persécutions des chrétiens.

Le Martyre de Saint Saturnin.

Le 29 novembre 250 ap. JC, à Toulouse, à l'occasion d'une cérémonie, Saturnin fut encerclé par une foule hostile. Il refusa de participer au sacrifice d'un taureau que l'on s'apprêtait à immoler aux divinités païennes.



Le martyre de Saint Saturnin. (gravure du XIXème siècle)

<< On passa alors autour du taureau une corde à laquelle on attachait les pieds de Saturnin. On excita vivement le taureau qui dévala les degrés du Capitole. Tête brisée, crâne décervelé, corps tout entier déchiré, il rendit à Dieu son âme admirable.>> (selon la légende).

Ses reliques et son tombeau furent déposés dans la basilique St Sernin de Toulouse. Le culte de Saint Saturnin se répandit progressivement très loin en Gaule et dans le nord de l'Espagne durant le Moyen Age, témoins le nombre important d'églises et de villages qui portent son nom.



L'église Saint Saturnin de Chouppes. Vue depuis la colline du moulin.

Saint Saturnin, édifice communal public qu'il faut protéger.

Un peu d'Histoire: Le Concordat de 1801 conclu entre Napoléon Ier et le Pape Pie VII organise un **Service public des cultes** reconnu à cette époque (catholique, protestants calviniste et luthérien, israélite). Les Finances publiques prennent en charge une partie de leur fonctionnement. L'Etat est propriétaire des édifices, il les construit et les entretient. Il salarie et loge le Clergé (dans les presbytères).

Loi du 9 décembre 1905: Séparation de l'Eglise et de l'Etat. La Loi du 2 janvier 1907 précise que les églises paroissiales construites avant 1905 sont propriétés des communes mais la Loi ne subventionne ni ne salarie plus aucun culte. Les communes pourront disposer des presbytères à leur guise. Des arrangements sont prévus pour loyer, dépenses diverses (chauffage, éclairage...).

La commune de Chouppes est propriétaire de son église.

L'église Saint Saturnin est un Monument historique.

L'église de Chouppes a été **inscrite** par arrêté du 16 juillet 1925 à l'**Inventaire** supplémentaire des Monuments Historiques. Cette décision lui donne un statut juridique et un label destinés à la **protéger**, du fait de son intérêt historique et architectural régional.

La Loi impose une forme de vigilance à l'égard de projets de travaux que la commune propriétaire souhaiterait entreprendre pour protéger son bien.

L'entretien et la restauration ont un coût élevé. L'Etat peut partiellement financer, ainsi que les collectivités (Département, Région...). Les crédits de restauration attribués par le Ministère de la Culture sont déconcentrés dans les DRAC (Directions Régionales des Affaires Culturelles). Il faut disposer des avis de: l'Architecte en chef des Monuments Historiques, de l'Architecte des Bâtiments de France, du Conservateur des Monuments Historiques.

Saint Saturnin protégée

Il est difficile de résumer ici l'histoire de cet édifice qui a subi au fil des âges un grand nombre de remaniements plus ou moins réussis et dont certains éléments sont très dégradés.

La situation étant devenue très critique, la Mairie, a demandé un diagnostic officiel dès 2018.

La maîtrise d'œuvre a été confiée à M. JOUBERT Architecte du Patrimoine qui a rendu récemment son rapport



Saint Saturnin de Chouppes, 19 octobre 2020

L'église Saint Saturnin : quelques petits trésors à redécouvrir.

Une architecture plutôt complexe...

Les historiens semblent s'accorder pour dater les parties les plus anciennes de l'édifice au XI^{ème} siècle, période d'innombrables chantiers d'églises, de monastères et...de châteaux. Cependant, ainsi que nous l'évoquons précédemment, les multiples réparations, remaniements, extensions, restaurations et bricolages douteux ont profondément modifié les caractères romans du bâtiment.

En de nombreuses occasions, heureuses ou moins heureuses, les Chouppois ont pu passer un certain temps dans l'église. En ont-ils tous appréhendé son plan, observé et apprécié les détails les plus précieux ?

Plan extrait du diagnostic établi par Arc et Sites pour la Commune de Chouppes.

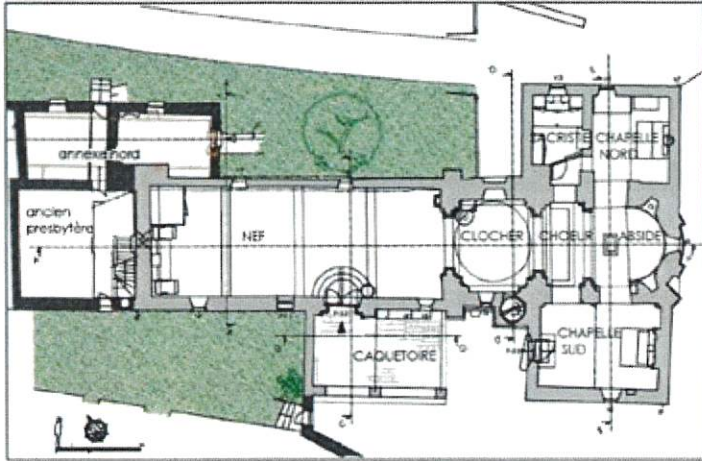

Nous ne souhaitons pas ici entrer dans des descriptions complexes et savantes sur une église qui ne correspond pas tout à fait au schéma habituel. Par exemple: "orientation" décalée, pas de "façade" à l'ouest où se trouve en général l'entrée principale etc...Nous nous mettrons tout simplement à la place d'un visiteur curieux et attentif qui souhaite découvrir cette modeste église rurale dédiée à Saint Saturnin.

Un "ballet" protège l'entrée.

A Chouppes, nous utilisons habituellement le terme *ballet*. Sur le plan, l'architecte a préféré utiliser le terme *caquetoire** plus couramment employé pour désigner un espace couvert en forme de auvent, situé le plus souvent devant les églises ou accolé à l'un des côtés de la nef comme celui qui protège l'entrée de Saint Saturnin.

Ce terme est d'ailleurs plus explicite : "caqueter", c'est bavarder à tort et à travers ! On s'y retrouvait après les cérémonies pour bavarder à l'abri de la pluie, du vent ou du soleil, on y échangeait les dernières nouvelles du pays. Ces extensions sont courantes à partir du XVI^{ème} siècle... La couverture d'origine devait être en tuiles canal.

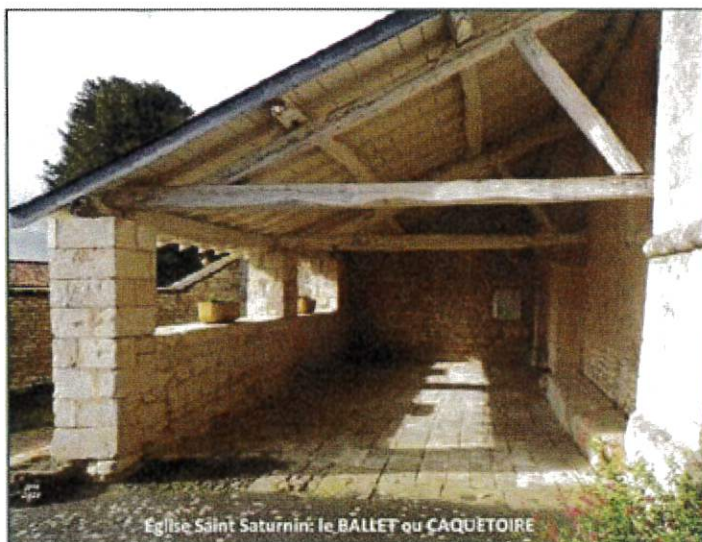

Des objets remarquables également protégés.

Plusieurs *objets mobiliers* conservés ont été successivement *inscrits* et sont donc protégés au titre des Monuments Historiques. Nous en avons choisi quelques uns se rapportant précisément à Saint Saturnin.



L'ancien autel majeur a été relégué contre le mur du fond de la nef.

Deux stalles de bois du XIX^{ème} siècle sont remises de part et d'autre.

Au centre de la partie basse de l'autel trône un Christ en majesté dans une mandorle dorée.

A la droite du Christ : Saint Augustin.

A sa gauche : Saint Saturnin.

On distingue bien à son pied le taureau qui rappelle son martyre.

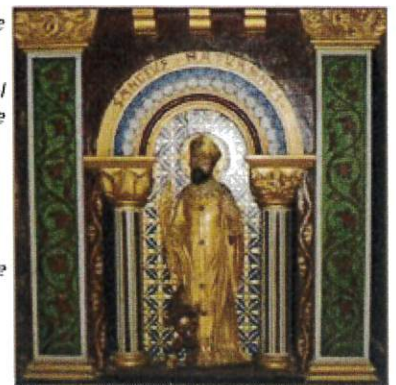

Saint Saturnin se retrouve en décor peint très dégradé sur une bannière de procession en tissu partiellement dissimulée dans un confessionnal désaffecté également remis au fond de la nef.

Le peintre a souhaité mettre en valeur la crosse (bâton pastoral) et la mitre de l'évêque.

Ici, le taureau semble plus brutal et féroce.

Dans la petite chapelle nord, l'autel est surmonté d'une niche en pierre, mise en valeur par des liserés en relief dorés.

Une statuette en plâtre polychrome de Saint Saturnin revêtu de ses attributs d'évêque (crosse et mitre) bénit les fidèles de sa main droite.



L'église Saint Saturnin. Le clocher: sa tour, son beffroi, ses cloches.

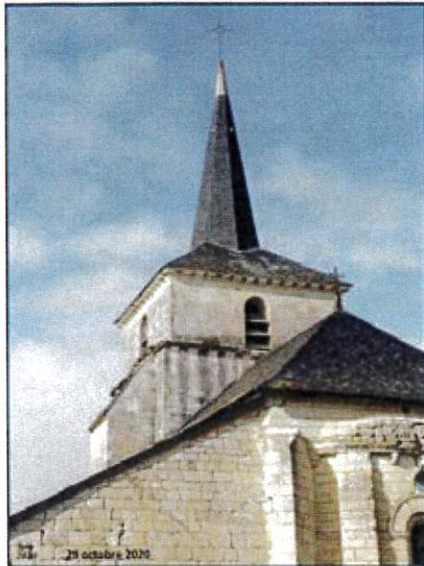

Un lieu mystérieux : Le clocher

On l'aperçoit de loin avec sa massive tour carrée et sa flèche octogonale surmontée d'une croix de fer, mais que dissimule-t-il ?

Chacune des 4 fenêtres est équipée de 3 abat-son en chêne (renvoient le son des cloches vers le bas).

Cette tour maçonnée contient un **beffroi intérieur**.

Un beffroi intérieur est un ouvrage en charpente de bois destiné à supporter et permettre de faire mouvoir les cloches en absorbant des vibrations qui pourraient détruire progressivement la tour.

Le beffroi est donc désolidarisé de la maçonnerie.

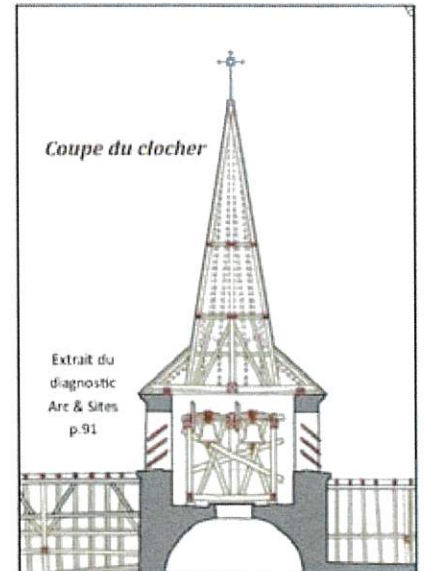

La chambre des cloches

Un escalier en colimaçon très étroit permet l'accès au beffroi.

Le beffroi de Chouppes supporte deux cloches de bronze. Ces cloches sont **aptées à la volée** mais la charpente du beffroi, soumise à d'importantes contraintes mécaniques a été jugée **"fatiguée"** par l'expert campanaire du Ministère dès 2017 : **Plus de volées de cloches avant restauration du beffroi !**



Novembre 2020: Chaque cloche nous dévoile son identité.

Avec agilité et grande prudence, Luc Meunier a pu relever les textes suivants:

L'an 1866, j'ai été bénite pour l'église de Chouppes par Mgr Louis-Edouard Pie évêque de Poitiers assisté de Mr André Amillard prop., de Mr J-P Baricault curé de la paroisse et nommée Radegonde-Hilaire par Mlle Eudolie Amillard. M. Pascal Roy étant Maire. Fondue par Bollée père et fils fondeurs accordeurs au Mans

L'an 1866, j'ai été bénite pour l'église de Chouppes par Mgr Louis-Edouard Pie évêque de Poitiers assisté de M.J-P Baricault curé de la paroisse et nommée Marie-Saturnin par M. Justin AD Amlet adj. maire supp. Juge de paix et Président du Comice agr. De Mirebeau et Mme Jeanne Ars Fournier épouse de Alexandre Niesabitowski docteur médecin et M. Pascal Roy étant Maire. Fondue par Bollée père et fils fondeurs accordeurs au Mans.



Lecteurs attentifs du Bulletin municipal et concitoyens très attachés à notre patrimoine local:

Nous avons choisi dans ces 3 pages déjà denses de nous attacher en priorité à ce qui se rapporte à Saint Saturnin. Une visite de l'édifice vous permettra d'admirer d'autres petits trésors répertoriés ou non par les Monuments Historiques: Voûtes, chapiteaux, statues de St Pierre ou de la Vierge à l'Enfant, Chaire à prêcher, tableau (l'Assomption), décors muraux peints... La lecture du **diagnostic** demandé par la Mairie nous a fait prendre conscience de l'intérêt patrimonial de cet édifice communal et de **l'urgence de mettre en œuvre sa protection**.

Sources documentaires: Histoire de la Commune de Chouppes de M. A. Dernier (1925), Notice PARVIS (2001) disponible dans l'église, Diverses Archives officielles accessibles sur Internet, Le Poitou Roman de Laurence Brugger et Le Haut Poitou Roman de Raymond Ourselet, l'Art roman en Poitou de René Crozet. Nous remercions M. Joubert, Architecte du Patrimoine (Arc & Sites) qui nous a autorisés à reproduire le plan de l'église ainsi que la coupe du clocher, extraits de son diagnostic remis à la Commune en juillet 2020.

Clichés originaux : Luc Meunier et Jean-Pierre Muselet (oct-nov 2020).

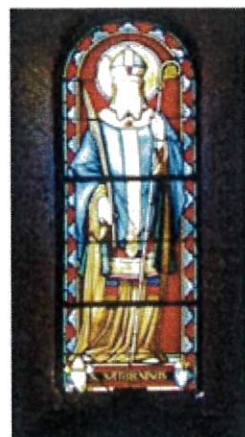

Au fond de l'abside, vitrail du XIXème siècle



L'élanion blanc, un nouvel oiseau à admirer

Avez-vous remarqué l'été dernier ce bel oiseau jusqu'alors si rare dans notre département ?



L'élanion blanc est un petit rapace de la taille d'un pigeon. Perché au sommet d'une haie, le plus souvent sur une branche sèche, bien droit pour surveiller son territoire, il peut être confondu avec un colombidé. Mais en vol, il ressemble à un mini busard Saint-Martin avec son plumage très clair et le bout de ses ailes noir. Pourtant, sa grosse tête, sa silhouette trapue et son œil rouge sombre lui donnent un look unique.

Il chasse à l'affût depuis un perchoir assez haut ou en vol stationnaire à la façon d'un faucon crécerelle. Cependant, comme il est plus lourd, il bat des ailes plus lentement, ce qui permet de le différencier du pitrou.

Plutôt sédentaire, l'élanion s'installe de préférence dans une haie assez haute au milieu des champs où il peut trouver les gros insectes et les petits rongeurs dont il se nourrit.

Très prolifique, il peut mener à bien au moins deux nichées entre le printemps et l'été, mais en fait très peu de jeunes survivent à la première année.

Une espèce en expansion

Originnaire d'Afrique et d'Asie du Sud-Est, cette espèce remonte peu à peu vers le Nord depuis quelques décennies, sans doute à la faveur des changements climatiques. C'est ainsi que l'élanion blanc a conquis d'abord la Péninsule Ibérique, puis

l'extrême sud-ouest de notre pays avant de s'aventurer depuis quelques années jusque dans notre département. Il y était encore très rare jusqu'en 2019, mais en 2020, pas moins de 23 nids y ont été localisés dont 11 dans le Mirebalais-Neuvillois !

Comme tous les rapaces, l'élanion blanc est une espèce protégée. Mais qui aurait envie de nuire à un si bel oiseau, qui plus est très utile puisqu'il consomme un grand nombre de petits rongeurs, dont le prolifique campagnol ?



En vol stationnaire avant de piquer sur sa proie

Quelques chiffres :

Longueur : ± 33 cm Envergure : ± 80 cm

Poids : 230 g Longévité maximum connue : 6 ans

La femelle pond 3 à 4 œufs par nichée. Pendant la couvaison qui dure un mois, elle est nourrie par le mâle. Puis les deux adultes chassent pour nourrir les petits qui restent au nid pendant un mois et se dispersent plus tard.



Le jeune a le plumage écaillé de blanc et l'œil brun.

Des oiseaux, des hommes et des nichoirs

Malgré la crise sanitaire et le confinement, l'aménagement du sentier de découverte de Chouppes s'est poursuivi avec la mise en place en décembre de panneaux invitant petits et grands à observer les richesses patrimoniales et naturelles de la commune. Mais l'animation prévue par la LPO avec les enfants pour leur faire construire quelques nichoirs puis aller les fixer dans les arbres le long du parcours a été reportée jusqu'à nouvel ordre...

Pendant ce temps, la nature suit son rythme. La faune et la flore oublient un peu l'agitation des humains, et les oiseaux cherchent chaque printemps des endroits propices pour nicher.



Mésange bleue en nourrissage dans un nichoir

Les espèces qui pondent dans une cavité d'arbre ou de mur sont appelées cavernicoles. C'est le cas notamment des mésanges, de la huppe ou de la sittelle torchepot. L'entretien parfois abusif des jardins et des bois les privent trop souvent d'arbres assez vieux pour présenter de précieuses cavités. Il est donc important de leur offrir des nichoirs pour compenser cette crise du logement.

C'est pourquoi des bricoleurs bénévoles - Alain et Yves de la LPO, et Charles Faucon, citoyen de Chouppes - ont construit une trentaine de nichoirs.

Ceux-ci respectent les dimensions requises pour un abri confortable et un diamètre de trou d'envol adapté aux espèces concernées.



Ces nichoirs n'ont pas pu être posés en novembre comme prévu, mais cela se fera en décembre si le confinement est levé et avant mars de toute façon. Le plus tôt étant le mieux afin que les oiseaux aient le temps de s'habituer à ce nouveau mobilier pour se l'approprier en temps voulu.

Vous pouvez vous aussi poser des nichoirs dans votre jardin. Vous trouverez facilement sur Internet plans et conseils de pose. Et pensez à installer aussi des mangeoires et des points d'eau (les oiseaux boivent et se baignent aussi en hiver !). Il est important de nettoyer régulièrement au savon les places de ravitaillement afin de prévenir la propagation d'éventuelles maladies et parasites.



Grosbec, pinson du Nord et chardonnerets

Protégez la nature et les oiseaux, ils vous le rendront au centuple par de merveilleux spectacles !

VIENNE AUTONOMIE CONSEILS

Ce service gratuit du Département de la Vienne s'adresse aux personnes âgées de 60 ans et plus, à leur entourage et aux professionnels qui s'interrogent sur les aides au maintien à domicile en situation de perte d'autonomie : qu'est-ce qui existe ? comment l'organiser, le financer ? Et après, quelles sont les alternatives à la vie à la maison ?



**Informier, orienter
et accompagner
la personne âgée**

La référente du service se déplace au domicile, ou reçoit sur rendez-vous, pour informer sur les droits, évaluer la situation, rechercher et proposer des solutions adaptées, accompagner dans les démarches et coordonner la mise en place des aides si nécessaire.

Pour contacter Vienne Autonomie Conseils, appeler le **05.49.98.10.83** à la Maison Départementale des solidarités de Proximité de Loudun, 14 Bd du 8 mai 1945 86200 Loudun ou par mail clicploudunais@departement86.fr.

MDS de Proximité de Loudun
14 boulevard du 8 Mai 1945
86200 Loudun
05 49 98 10 83
digas-loudun@departement86.fr

Le lundi :
8h30 à 12h30

Mardi au jeudi :
8h30 à 12h30 et 13h30 à 17h

Vendredi :
8h30 à 12h30 et 13h30 à 16h30

Une prime pour vos travaux !

Rénovez votre logement (chaudière, isolation, fenêtres, chauffage...) et bénéficiez de la prime « économies d'énergie » de **SORÉGIES**. Selon votre niveau de revenus, vous pouvez recevoir la prime classique, une prime bonifiée ou une prime **Coup de pouce SORÉGIES**.

Pour connaître les modalités, les offres et les montants des primes, rendez-vous sur www.soregies.fr



Nouveauté 2020

Bénéficiez d'un **prêt à taux 0 %** jusqu'à **10 000 €** en complément de votre prime « économies d'énergie » ! En partenariat avec le Crédit Agricole Touraine Poitou, **SORÉGIES** vous accompagne pour financer vos travaux.

Un crédit vous engage et doit être remboursé, découvrez toutes les conditions sur notre site internet.



TOUZEAU - LAMOUCHE - CAMUS - PINEAU
Agents Généraux
Assurances Particulier - Professionnel
Placements - Retraite
Banque - Crédit

réinventons notre métier

24 place de la République
86110 MIREBEAU
05 49 50 41 47
5 avenue de Lanaja
86360 CHASSENEUIL DU POITOU
05 49 52 66 57
34 avenue d'Anjou
86200 LOUDUN
05 49 98 99 55
2 allée d'Argenson
86100 CHATELLERAULT
05 79 28 00 00

agence.tico@axa.fr

N° Oris 13601707 17062014 - 06039472000148 / Coordonnées de l'autorité de contrôle prudentiel et de résolution - 11 rue de l'Albion 75009 Paris



CHATELERAULT



Le Prieuré du Verger Gazeau

Entre les Marais
Boiteux et les
Châteaux de la Loire

Proche du
Futuroscope
et de Poitiers

Christian et Chantal Rgy
Le Verger Gazeau
86110 MIREBEAU

06 11 25 07 34
chumatropropretary@hotmail.com

Trans LG

- Transport frigorifique
- Transport d'engins
- Lavage poids lourds
- Séchage

rue de la Cassepière
24C du Mirebeaux
86110 CHOUPPES

Coord : Davy Landier
Port : 06 28 53 32 74
transport.landier@gmail.com

Un interlocuteur à votre écoute





Mission Locale d'Insertion du Poitou
30 rue des Feuillants
86000 POITIERS
Tél. : 05 49 30 08 50
Fax : 05 49 30 08 99
Email : secretariat@mli-poitiers.asso.fr

Rendez-vous sur notre site web <http://www.mli-poitiers.asso.fr>
Suivez nos actualités sur notre page Facebook 'Mission Locale d'Insertion du Poitou'

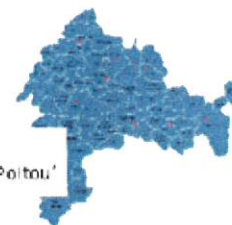

La Mission Locale d'Insertion du Poitou (MLI) à votre écoute et à votre service !

Vous avez entre **16 et 25 ans** et n'êtes plus scolarisé.e ? Vous cherchez des solutions pour avancer dans votre vie professionnelle et quotidienne ? Depuis 30 ans, la Mission Locale d'Insertion du Poitou (MLIP) est là pour vous accueillir, vous conseiller et vous guider. Avec votre conseiller.e Mission Locale, vous pourrez faire le point sur votre **orientation**, rechercher une **formation**, être conseillé.e dans votre recherche d'**emploi**, vous informer sur les aides utiles au quotidien (passer son **permis**, trouver un **logement**, accéder aux droits de **santé**, etc.) ...

Pour les **plus de 25 ans**, une action spécifique d'accueil, d'information et de conseil en matière d'emploi et de formation est également à votre disposition. Une actualisation de **CV**, un besoin d'accompagnement dans vos **démarches administratives**, un relais vers le bon organisme pour une reprise de **formation**, un changement de **projet** ... Tous ces services vous sont proposés par la Mission Locale d'Insertion du Poitou (MLIP).

Un accompagnement individuel et personnalisé est assuré, avec une prise en compte globale des besoins et attentes de chacun. Pour bénéficier de ce service gratuit, prenez vite rendez-vous à la Mission Locale.

L'antenne la plus proche de chez vous ? Celle de Mirebeau :

5 rue de l'Industrie 86110 MIREBEAU

Les lundis, mercredis, jeudis et vendredis de 9h à 12h et de 14h à 17h. Les mardis de 9h à 12h.

Adresse du siège : 30 rue des Feuillants 86000 POITIERS

Tél. : 05 49 30 08 50

Email : secretariat@mli-poitiers.asso.fr

Et pour plus d'infos sur nos services et actualités :

Site Internet : www.mli-poitiers.asso.fr

Réseaux sociaux (Facebook , LinkedIn , Twitter , Youtube ) : MLI du Poitou

Vous êtes une entreprise ? La Mission Locale d'Insertion du Poitou vous offre également ses services ! Analyse des besoins RH, aide aux besoins en recrutement, promotion des activités, mise en relation avec des candidats, etc. Pour des recrutements réussis, pensez à la Mission Locale !



HANAWERK

POUR VOS REAPPROVISIONNER
VOTRE DÉLÉGUÉ

Mme Aguilon Véronique

6 route de Mazeuil
« Verrines »
86110 CHOUPPES

06 08 43 68 47
05 49 60 06 16
Vag86@outlook.fr



CHRISTIAN GADESAUD

5 route du pas billaud
poligny
86110 CHOUPPES

tel: 05 49 60 86 79

Entreprise
de
maçonnerie

renovation,
plaques de plâtre,
carrelage

Premier réseau associatif français de proximité, l'ADMR propose des services pour toute la famille. Accompagnement de la personne âgée, accompagnement de la personne handicapée, aide aux familles, ménage, repassage, garde d'enfant à domicile occasionnelle, transport accompagné.

Devenez bénévole à l'ADMR

Vous avez le goût de l'entraide, le sens de l'accueil ou encore des qualités d'organisation et d'animation ? Parmi les multiples missions proposées par l'ADMR, il y en a forcément une qui vous ressemble. Prenez contact avec l'association

Maison des Services ADMR

12 Avenue du Général de Gaulle

86110 Mirebeau

Tél. : 05 49 59 13 06

info.assomirebeau.fede86@adm.org

en action pour tous
depuis plus de 65 ans

ACCOMPAGNEMENT
DE
HANDICAP

SERVICES
ET SOINS
AUX
SÉNIORS

ENFANCE
ET
PARENTALITÉ

ENTRETIEN
DE LA
MAISON

Maison des Services ADMR

12 place Frézeau de la Frézière

86420 Monts sur Guesnes

Tél. : 05 49 22 82 05

info.assomontssurguesnes.fede86@adm.org



AUTO FIT **Garage Pelletier Anthony**
Réparateur multimarque - Carrosserie - Peinture
Vente véhicules neuf & occasions
1 bis la Butte 86420 VERRUE
05 49 45 67 99
www.garage-autofit.com pelletierbillon@hotmail.fr



L'Épi de la Pierre Rouge
Farines & pains
06.64.89.23.23
epidelapierrouge@gmail.com
E.P.L. Est & Ouest Créateurs de BIÈRES CROÛTES
En agriculture biologique depuis 1959



picoty centre **AVIAtherm**
N° Vert 0800 777 346
● Fioul Rubis Force+
● Gazole
● Charbon
● Lubrifiants *L'énergie est notre avenir, économisons-la*
Route de St Jean de Sauves - BP 13 - 86110 MIREBEAU
Tél. 05 49 50 41 24 - Fax : 05 49 50 56 30
NOUVEAU: granulés de bois et bûches de bois



Mouillés à la louche **EARL TURPEAU**
Fromage de Chèvre Fermier «Agressais»
86110 THURAGEAU
5, route du Bois le Roy
Vente à la ferme et sur les marchés
05 49 50 61 73
P.A.I.R.E DE CAMPING CAR ouvert toute l'année



TRAVAUX AGRICOLES et RURAUX
sarl BOULLAIS
Verrines - 86110 CHOUPPES
06 82 11 51 36 Fax : 05 49 60 00 54

SARL CARDINAL

Producteur de melons

14 rue de beaugard - Poué

86110 Cuhon

Tél 05.49.98.33.38

earl.le.cardinal@hotmail.fr

TASSIN Frédéric

Port 06.82.26.15.87



Adhérent au syndicat du HAUT POITOU et du réseau Bienvenue à la Ferme
Producteur de melons biologiques, de melons traditionnels
Agriculture raisonnée

**Don du Sang Bénévole conjuguons notre
Générosité et Solidarité
Je donne, tu donnes, nous redonnons.**

1 heure, le temps d'un don pour sauver 3 vies

1 vie avec vos globules rouges,
1 vie avec vos plaquettes,
1 vie avec votre plasma.

Le sang, des besoins quotidiens

114 malades reçoivent des produits sanguins **chaque heure** en France.
10000 dons de sang sont nécessaires **chaque jour**.
1 million de malades sont soignés **chaque année** grâce aux dons du sang.



Aucun traitement ne peut se substituer au sang humain

1 personne sur 25 donne son sang

Plus il y aura de donneurs de sang, mieux les besoins des malades seront assurés

1 donneur sur 3 vient plusieurs fois dans l'année

Plus les donneurs de sang contribueront au don du sang dans l'année, moins il y aura besoin d'appel d'urgence afin de maintenir les réserves à **14 jours**.

Nombre de dons maximum sur 12 mois

Sang total : **4** fois pour les femmes et **6** fois pour les hommes,
Don de plasma : **24** fois,
Don de plaquette : **12** fois.

Où donner son sang ?

Il y a toujours une collecte de sang près de chez vous consulter : dondesang.efs.sante.fr :

- **Le jeudi 18 février 2021 de 15 h à 19h Salle des fêtes à Mirebeau,**
- **Le mercredi 5 mai 2021 de 15 h à 19h Salle des fêtes à Mirebeau,**
- **Le mardi 3 août 2021 de 15 h à 19h Salle des fêtes à Mirebeau,**
- **Le mardi 7 décembre 2010 de 15 h à 19h Salle des fêtes à Mirebeau.**

Conditions pour donner son sang très simple :

Être âgé de **18 à 70 ans**, être en bonne santé, bien hydraté, peser 50 kilos minimum, ne pas venir à jeun et pour le 1er don venir avec une pièce d'identité (*avec photo*).

Délais entre 2 dons

Don de sang total **8** semaines
Don de plasma **2** semaines
Don de plaquettes **4** semaines

***Oui, c'est facile à faire, il suffit de le vouloir.
Alors, venez et revenez donner votre sang plusieurs fois par an.***

Nous vous attendons toutes et tous à Mirebeau, l'équipe de bénévoles sera là pour vous accueillir.

Au nom de l'association des donneurs de sang bénévoles de Mirebeau, je vous présente à toutes et à tous une excellente année 2021.

La Présidente Laurence JALLET

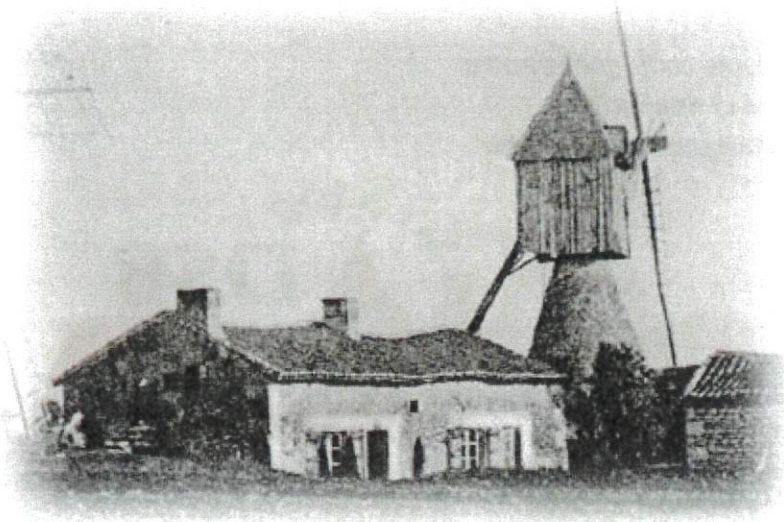

Le moulin d'hier et d'aujourd'hui